

Titel	Side
Høringssvar fra John Lund (Vedr. Projekt nr. 30 Solenergianlæg ved Vrå..pdf)	2
Høringssvar fra John Lund (Til Hjørring byråd projekt 30 solceller Vrå_0.pdf)	3
Kvitteringsmail til John Lund for modtagelse af indsigelsebemærkning til Hjørrings Fordebat om solceller øst for Ålborgvej og nord for Vrejlev Klostervej (område 30) (sbsip-body.pdf)	4
Kvitteringsmail til Jesper Thomsen for modtagelse af indsigelsebemærkning til Hjørrings Fordebat om solceller øst for Ålborgvej og nord for Vrejlev Klostervej (område 30) (sbsip-body.pdf)	5
Kvitteringsmail til John Lund for modtagelse af indsigelsebemærkning til Hjørrings Fordebat om solceller øst for Ålborgvej og nord for Vrejlev Klostervej (område 30) (sbsip-body.pdf)	6
Antikvarisk udtalelse_Område 30_HM01394_Højgaard Solcellepark_ Vrejlev_område 30_Antikvarisk udtalelse MV (Område 30_HM01394_Højgaard Solcellepark_ Vrejlev_område 30_Antikvarisk udtalelse MV.pdf)	7
Kvitteringsmail til John Lund for modtagelse af indsigelsebemærkning til Hjørrings Fordebat om solceller øst for Ålborgvej og nord for Vrejlev Klostervej (område 30) (sbsip-body.pdf)	10
Kvitteringsmail til John Lund for modtagelse af indsigelsebemærkning til Hjørrings Fordebat om solceller øst for Ålborgvej og nord for Vrejlev Klostervej (område 30) (sbsip-body.pdf)	11
Kvitteringsmail til John Lund for modtagelse af indsigelsebemærkning til Hjørrings Fordebat om solceller øst for Ålborgvej og nord for Vrejlev Klostervej (område 30) (sbsip-body.pdf)	12
Kvitteringsmail til John Lund for modtagelse af indsigelsebemærkning til Hjørrings Fordebat om solceller øst for Ålborgvej og nord for Vrejlev Klostervej (område 30) (sbsip-body.pdf)	13
Høringssvar fra FBL vedr solcelle- og vindmølleplanlægning 23 - fordebat (Høringssvar fra FBL vedr solcelle- og vindmølleplanlægning 23 - fordebat.pdf)	14
Kvitteringsmail til John Lund for modtagelse af indsigelsebemærkning til Hjørrings Fordebat om solceller øst for Ålborgvej og nord for Vrejlev Klostervej (område 30) (sbsip-body.pdf)	17
Kvitteringsmail til Dennis Kragelund Hansen for modtagelse af indsigelsebemærkning til Hjørrings Fordebat om solceller øst for Ålborgvej og nord for Vrejlev Klostervej (område 30) (Kvitteringsmail til Dennis Kragelund Hansen for modtagelse af indsigelsebemærkning til Hjørrings Fordebat om solceller øst for Ålborgvej og nord for Vrejlev Klostervej (område 30).pdf)	18

Fra: "sonjaogjohn@mail.dk" <sonjaogjohn@mail.dk>
Til: "Rasmus Bo Rasmussen" <rasmus.bo.rasmussen@hjoerring.dk>; "Anne Møller Jørgensen" <anne.moeller@hjoerring.dk>
Sendt dato: 06-10-2023 14:32
Vedrørende: Vedr. Projekt nr. 30 Solenergianlæg ved Vrå.
Vedhæftninger: Til Hjørring byråd projekt 30 solceller Vrå.docx

Kære Anne og Rasmus.

Se venligst vedhæftede, som jeg ligeledes har sendt til byrådet og lagt ind under projekt 30 i fordebatten.

God weekend.

Med venlig hilsen
John Lund

Til Hjørring Byråd.

Den 6/10 2023

Vedr. Projekt nr. 30 Solenergianlæg ved Vrå.

Jeg henvender mig hermed til Byrådet, fordi processen i forbedringen i projekt 30 er blevet uoverskuelig, forvirrende og rodet. Det skyldes, at det i Holstebro baserede Jysk Energi, repræsenteret ved Johannes von Siebenthal, flere gange har ændret i det oprindelige projekt, som blev godkendt af byrådet og sendt i forbedring.

F.eks. har en af lodsejerne aldrig givet sit skriftlige samtykke til projektet, en anden lodsejer har trukket samtykket tilbage og en tredje er måske på vej ud. En vedlagt fuldmagt underskrevet af Jacob Christensen tilhører område 33 og ikke dette projekt! Fuldmagten vises således både under projekt 30 og projekt 33. Dette har ændret det oprindelige område markant.

Samtidig forsøger Jysk Energi at indgå nye aftaler, som igen forandrer det samlede areal. Der er hermed tale om en væsentlig ændring, som medfører, at der er tale om et helt nyt areal og projekt med nye beskyttelseslinier indenfor 500m og 200 m grænsen. Ændringer der flytter de berørte lodsejere og naboers arealer til en ny position og dermed medfører en ny og anden problemstilling bl.a. med hensyn til Værditabsordningen.

Da der er tale om et nyt areal og dermed et nyt projekt, foreslås det Hjørring Byråd, at hele godkendelsesprocessen starter påny. Det medfører, at Jysk Energi må starte helt forfra i processen med indsendelse af det nye forslag til Teknik og Miljøafdelingen i Hjørring til godkendelse, efterfulgt af godkendelse i Byrådet og ny forbedring osv. Det er blevet helt umuligt for naboer og lodsejere at få et overblik over, hvad områdeprojekt 30 egentlig er, og hvorledes det ser ud på et arealkort.

Det må være ret og rimeligt, at Jysk Energi ikke tilbageholder og ændrer oplysninger, som har væsentlig betydning for Byrådets og borgernes indstilling til et givent, allerede godkendt projekt med en konkret arealangivelse.

Med venlig hilsen,

John Lund

Vrejlev Klostervej 886

9760 Vrå

Tlf.:29474130

Fra: DKplan automailer [noreply@niras.dk]

Til: plansvar@hjoerring.dk

Registreringsdato: 6. oktober 2023

Sendt dato: (Tom)

Modtaget Dato: 06-10-2023 14:02

Vedrørende: Kvitteringsmail til john lund for modtagelse af indsigelse/bemærkning til Hjørrings Fordebat om solceller øst for Ålborgvej og nord for Vrejlev Klostervej (område 30)

Hjørring kommune kvitterer hermed for modtagelse af din indsigelse/bemærkning til Fordebat om solceller øst for Ålborgvej og nord for Vrejlev Klostervej (område 30).

Din er modtaget d. 06-10-2023 14:02

Indgivet indsigelse/bemærkning d. 06-10-2023 14:02

Vi har registret følgende i din indsigelse/bemærkning:

Navn: john lund
Adresse: Vrejlev Klostervej, 886
Postnr: 9760
By: Vrå

Emne: Vedr. Projekt nr. 30 Solenergianlæg ved Vrå.
Kategori:
Indhold:
Til Hjørring Byråd.

Vedr. Projekt nr. 30 Solenergianlæg ved Vrå.

Jeg henvender mig hermed til Byrådet, fordi processen i fordebatten i projekt 30 er blevet uoverskuelig, forvirrende og rodet. Det skyldes, at det i Holstebro baserede Jysk Energi, repræsenteret ved Johannes von Siebenthal, flere gange har ændret i det oprindelige projekt, som blev godkendt af byrådet og sendt i fordebat. F.eks. har en af lodsejerne aldrig givet sit skriftlige samtykke til projektet, en anden lodsejer har trukket samtykket tilbage og en tredje er måske på vej ud. En vedlagt fuldmagt underskrevet af Jacob Christensen tilhører område 33 og ikke dette projekt! Fuldmagten vises således både under projekt 30 og projekt 33. Dette har ændret det oprindelige område markant. Samtidig forsøger Jysk Energi at indgå nye aftaler, som igen forandrer det samlede areal. Der er hermed tale om en væsentlig ændring, som medfører, at der er tale om et helt nyt areal og projekt med nye beskyttelseslinier indenfor 500m og 200 m grænsen. Ændringer der flytter de berørte lodsejere og naboers arealer til en ny position og dermed medfører en ny og anden problemstilling bl.a. med hensyn til Værditabsordningen. Da der er tale om et nyt areal og dermed et nyt projekt, foreslås det Hjørring Byråd, at hele godkendelsesprocessen starter påny. Det medfører, at Jysk Energi må starte helt forfra i processen med indsendelse af det nye forslag til Teknik og Miljøafdelingen i Hjørring til godkendelse, efterfulgt af godkendelse i Byrådet og ny fordebat osv. Det er blevet helt umuligt for naboer og lodsejere at få et overblik over, hvad områdeprojekt 30 egentlig er, og hvorledes det ser ud på et arealkort. Det må være ret og rimeligt, at Jysk Energi ikke tilbageholder og ændrer oplysninger, som har væsentlig betydning for Byrådets og borgernes indstilling til et givent, allerede godkendt projekt med en konkret arealangivelse.

Vi har modtaget oplysninger fra dig eller om dig fra tredjemand. Dine oplysninger vil blive brugt i forbindelse med sagsbehandling efter planloven. Når vi modtager personoplysninger, er vi forpligtet til at give dig en række oplysninger, i henhold til Databeskyttelsesforordningens artikel 13 og 14, som du kan læse på følgende link. <https://hjoerring.dk/oplysningspligt-ktm>

Denne mail er afsendt automatisk, og kan derfor ikke besvares.

Fra: DKplan automailer [noreply@niras.dk]

Til: plansvar@hjoerring.dk

Sendt dato: (Tom)

Modtaget Dato: 06-10-2023 13:37

Vedrørende: Kvitteringsmail til Jesper Thomsen for modtagelse af indsigelse/bemærkning til Hjørrings Fordebat om solceller øst for Ålborgvej og nord for Vrejlev Klostervej (område 30)

Hjørring kommune kvitterer hermed for modtagelse af din indsigelse/bemærkning til Fordebat om solceller øst for Ålborgvej og nord for Vrejlev Klostervej (område 30).

Din er modtaget d. 06-10-2023 13:37

Indgivet indsigelse/bemærkning d. 06-10-2023 13:37

Vi har registreret følgende i din indsigelse/bemærkning:

Navn: Jesper Thomsen
Adresse: Guldagervej 184
Postnr: 9760
By: Vrå

Emne: Solceller

Kategori:

Indhold:

Vi er imod et så stort solcelleanlæg det pågældende sted. De kommer til at lægge hen over bakken og kan ses fra hele området.
Jesper Thomsen

Vi har modtaget oplysninger fra dig eller om dig fra tredjemand. Dine oplysninger vil blive brugt i forbindelse med sagsbehandling efter planloven. Når vi modtager personoplysninger, er vi forpligtet til at give dig en række oplysninger, i henhold til Databeskyttelsesforordningens artikel 13 og 14, som du kan læse på følgende link. <https://hjoerring.dk/oplysningspligt-ktm>

Denne mail er afsendt automatisk, og kan derfor ikke besvares.

Fra: DKplan automailer [noreply@niras.dk]

Til: plansvar@hjoerring.dk

Registreringsdato: 6. oktober 2023

Sendt dato: (Tom)

Modtaget Dato: 06-10-2023 11:36

Vedrørende: Kvitteringsmail til john lund for modtagelse af indsigelse/bemærkning til Hjørrings Fordebat om solceller øst for Ålborgvej og nord for Vrejlev Klostervej (område 30)

Hjørring kommune kvitterer hermed for modtagelse af din indsigelse/bemærkning til Fordebat om solceller øst for Ålborgvej og nord for Vrejlev Klostervej (område 30).

Din er modtaget d. 06-10-2023 11:37

Indgivet indsigelse/bemærkning d. 06-10-2023 11:37

Vi har registreret følgende i din indsigelse/bemærkning:

Navn: john lund
Adresse: Vrejlev Klostervej, 886
Postnr: 9760
By: Vrå

Emne: Et bedre alternativ?

Kategori:

Indhold:

Foranlediget af andre naboers kommentarer til placering af solcelleanlæg i kommunen, vist på TV2 Nord, kan det være en fordel at placere solceller langs motorvejen i kommunen i stedet for inde i landet. Helt konkret kan der peges på området øst og vest på motorvejen ved afkørsel Vrå. Her står der i øvrigt fem nyligt opstillede vindmøller. Det kan være en ide at tage kontakt til vindmøllejerne og spørge om man er villig til at indlede et samarbejde om at stille solceller op i samme område. Måske kan man udnytte en teknisk synergieffekt mellem det allerede eksisterende vindmølle anlæg og solcelleanlægget. En ide der ikke er fjern fra Jysk Energis egen ide om at stille vindmøller op i et solcelleanlægget på område 30.

Vi har modtaget oplysninger fra dig eller om dig fra tredjemand. Dine oplysninger vil blive brugt i forbindelse med sagsbehandling efter planloven. Når vi modtager personoplysninger, er vi forpligtet til at give dig en række oplysninger, i henhold til Databeskyttelsesforordningens artikel 13 og 14, som du kan læse på følgende link. <https://hjoerring.dk/oplysningspligt-ktm>

Denne mail er afsendt automatisk, og kan derfor ikke besvares.

Til
Hjørring Kommune – Teknik- &
Miljøområdet
Springvandspladsen 5, 9800 Hjørring

Dato: 6. okt. 2023 J.nr.: VHM01394

Antikvarisk udtalelse om etablering af vindmøllepark ved Højgaard, Vrejlev øst for Aalborgvej og nord for Vrejlev Klostervej (område 30).

Efter modtagelse af forbedningsmateriale vedrørende ovenstående projekt har Vendsyssel Historiske Museum foretaget en arkivalisk kontrol af ovennævnte areal. Ifølge screeningskemaet skulle området ikke rumme kulturhistoriske interesser, hvilket ikke stemmer overens med museets opfattelse. Projektområdet ligger på en mindre bakke ca. 40 meter over havet afgrænset af vådområder mod syd og øst. (Figur 1). Området er jf. historiske opdyrket i 1798 og har efter alt sandsynlighed været dyrket siden jernalderen.

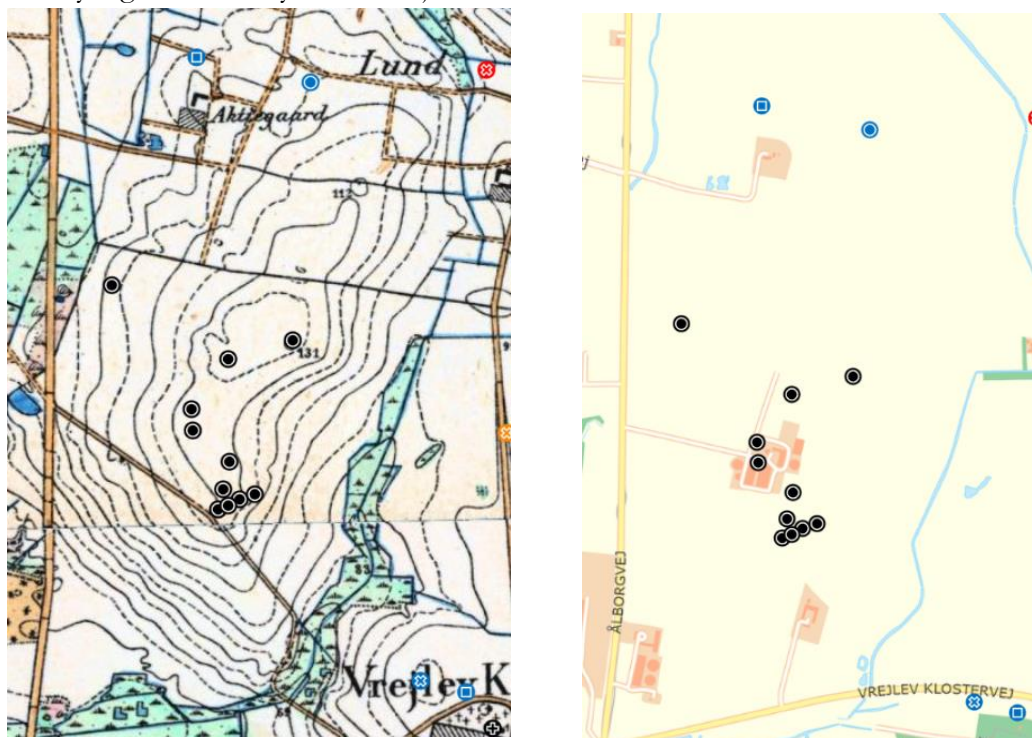

Figur 1+2: Projektområdets topografi og opdyrkningsgraden omkring 1880. Sorte prikker markerer registreringer fra oldtiden og blå fra jernalderen. Detektorpladsen er ikke vist på kortet. Skærmdump fra Fund og Fortidsminder.

Indenfor projektområdet er registreret adskillige gravhøje fra oldtiden ligesom der nordligst er registreret både boplads- gravfund fra ældre jernalder (Figur 1+2). På den sydøstligste del af bakken, ned til vådbundområdet, og lige udenfor projektområdet, findes en stor detektorplads med utallige fund fra germansk jernalder, vikingetid og tidlig middelalder. Fundene fortsætter ind i projektområdet, og pladsen er usikkert uafgrænset mod vest og nord. Forhøjede boniteter i området indikerer tilstedeværelsen af en langvarig bebyggelse på stedet.

Museets anbefaling

På ovenstående topografiske og kulturhistoriske baggrund er det Vendsyssel Historiske Museums vurdering, at der er stor sandsynlighed for at påtræffe skjulte fortidsminder i forbindelse med anlægsarbejde på dele af arealet.

Museet anbefaler derfor, at bygherre forud for eventuel anlægsaktivitet lader museet gennemføre en arkæologisk forundersøgelse for at få af- eller bekræftet tilstedeværelsen af skjulte fortidsminder indenfor det pågældende anlægsområde jf. museumslovens §25 -26.

Hvis det samlede anlægsareal overstiger 5.000 m², skal udgiften til en forundersøgelse bekostes af bygherren. Den økonomiske omkostning ved gennemførelse af en forundersøgelse kan variere afhængig af landskabstype, fundforhold, arealets størrelse, undersøgelsestype etc. Som et orienterende tiltag har Slots- og Kulturstyrelsen nedsat nogle nøgletal som vejledning til museum og bygherre om den økonomiske omkostnings størrelse, jf.:

<https://slks.dk/arkaeologisk-vejledning/introduktion-for-bygherre/>

Museet udfærdiger gerne på bygherres ønske et konkret maksimumsbudget for forundersøgelsen, der har gyldighed i 1 år.

Om arkæologiske forundersøgelser

Fordelen for bygherre ved at tillade en forundersøgelse er, at museets arkæologer på et tidligt tidspunkt i processen, inden selve anlægsarbejdet går i gang, kan afslutte deres arbejde, sådan at dette ikke bliver forsinket af en arkæologisk udgravning.

Hvis der ved forundersøgelsen bliver gjort fund af væsentlige fortidsminder, kan bygherre:

- vælge at flytte/omforme anlægsarbejdet
- bede museet udarbejde et budget for en udgravning; udgravningen betales da af bygherre.

Efter at bygherre har modtaget budgettet for en egentlig arkæologisk udgravning, kan bygherre:

- godkende det, og udgravningerne går i gang
- opgive at anlægge på det pågældende område (flytte byggeriet).

I Museumsloven fremgår det, at arkæologien ikke må være en urimelig merudgift i byggeriet. Hvis Slots- og Kulturstyrelsen skønner, at dette er tilfældet, kan der ydes tilskud til den arkæologiske undersøgelse. Denne mulighed er kun til stede, når bygherre har indvilget i en forundersøgelse.

Hvis der ved forundersøgelsen ikke påvises nogen væsentlige fortidsminder, foretager museet sig ikke yderligere. Skulle man efterfølgende ved anlægsarbejdet alligevel påtræffe fortidsminder, skal anlægsarbejdet standses i det omfang, det berører fortidsmindet, men udgiften til en arkæologisk udgravning vil i det tilfælde påhvile Slots- og Kulturstyrelsen og ikke bygherre.

En forundersøgelse består i udlægning af et antal, ca. 2 m brede, søgegrøfter, der graves med en gravemaskine. Dette arbejde følges af en arkæolog, der registrerer eventuelle fortidsminder, som måtte kunne ses dels i jordlagene og dels i toppen af undergrunden (typisk stolpehuller, affaldsgruber, ildsteder, grave og lignende).

På baggrund af de resultater, der måtte fremkomme ved en sådan forundersøgelse, tager museet stilling til, om der er behov for en egentlig arkæologisk udgravning på området.

Registreringsdato af fremsendte:
Såfremt der er spørgsmål eller ønsker om yderligere information, er I velkomne til at henvende jer til undertegnede. I kan læse meget mere om arkæologi og forvaltning af museumsloven i Slots- og Kulturstyrelsens vejledning: <https://slks.dk/omraader/kulturarv/arkaeologi-fortidsminder-og-diger/>

Med venlig hilsen

Michael Vinter
Overinspektør, mag.art.
Faglig leder for Arkæologi

Vendsyssel Historiske Museum
Museumsgade 3
9800 Hjørring

Tlf.: 30388638
Direkte mail: mv@vhm.dk

Fra: DKplan automailer [noreply@niras.dk]

Til: plansvar@hjoerring.dk

Sendt dato: (Tom)

Modtaget Dato: 05-10-2023 09:51

Vedrørende: Kvitteringsmail til john lund for modtagelse af indsigelse/bemærkning til Hjørrings Fordebat om solceller øst for Ålborgvej og nord for Vrejlev Klostervej (område 30)

Hjørring kommune kvitterer hermed for modtagelse af din indsigelse/bemærkning til Fordebat om solceller øst for Ålborgvej og nord for Vrejlev Klostervej (område 30).

Din er modtaget d. 05-10-2023 09:51

Indgivet indsigelse/bemærkning d. 05-10-2023 09:51

Vi har registreret følgende i din indsigelse/bemærkning:

Navn: john lund
Adresse: Vrejlev Klostervej, 886
Postnr: 9760
By: Vrå

Emne: 134 hektar god landbrugsjord forsvinder for altid

Kategori:

Indhold:

Jysk Energi bygger solceller på 134 hk landbrugsjord. Dermed forsvinder landbruget og dermed dyr og afgrøder dvs. fødevarer for millioner af kroner i en verden hvor sult og mangel på fødevarer er et stigende problem. Hvorledes vil man erstatte denne udvikling, ikke kun på område 30 men også på de resterende ca 3000 hektar landbrugsjord her i Hjørring Kommune?

Vi har modtaget oplysninger fra dig eller om dig fra tredjemand. Dine oplysninger vil blive brugt i forbindelse med sagsbehandling efter planloven. Når vi modtager personoplysninger, er vi forpligtet til at give dig en række oplysninger, i henhold til Databeskyttelsesforordningens artikel 13 og 14, som du kan læse på følgende link. <https://hjoerring.dk/oplysningspligt-ktm>

Denne mail er afsendt automatisk, og kan derfor ikke besvares.

Fra: DKplan automailer [noreply@niras.dk]

Til: plansvar@hjoerring.dk

Registreringsdato: 4. oktober 2023

Sendt dato: (Tom)

Modtaget Dato: 04-10-2023 19:38

Vedrørende: Kvitteringsmail til john lund for modtagelse af indsigelse/bemærkning til Hjørrings Fordebat om solceller øst for Ålborgvej og nord for Vrejlev Klostervej (område 30)

Hjørring kommune kvitterer hermed for modtagelse af din indsigelse/bemærkning til Fordebat om solceller øst for Ålborgvej og nord for Vrejlev Klostervej (område 30).

Din er modtaget d. 04-10-2023 19:39

Indgivet indsigelse/bemærkning d. 04-10-2023 19:39

Vi har registreret følgende i din indsigelse/bemærkning:

Navn: john lund
Adresse: Vrejlev Klostervej, 886
Postnr: 9760
By: Vrå

Emne: Bevaring af grønne områder

Kategori:

Indhold:

Som et led i bevarelsen af den nuværende biodiversitet mht. fauna og dyr foreslåes det at nuværende områder med træer og buske, herunder eksisterende læbælter og småskov bevares

Vi har modtaget oplysninger fra dig eller om dig fra tredjemand. Dine oplysninger vil blive brugt i forbindelse med sagsbehandling efter planloven. Når vi modtager personoplysninger, er vi forpligtet til at give dig en række oplysninger, i henhold til Databeskyttelsesforordningens artikel 13 og 14, som du kan læse på følgende link. <https://hjoerring.dk/oplysningspligt-ktm>

Denne mail er afsendt automatisk, og kan derfor ikke besvares.

Fra: DKplan automailer [noreply@niras.dk]

Til: plansvar@hjoerring.dk

Sendt dato: (Tom)

Modtaget Dato: 04-10-2023 16:40

Vedrørende: Kvitteringsmail til john lund for modtagelse af indsigelse/bemærkning til Hjørrings Fordebat om solceller øst for Ålborgvej og nord for Vrejlev Klostervej (område 30)

Hjørring kommune kvitterer hermed for modtagelse af din indsigelse/bemærkning til Fordebat om solceller øst for Ålborgvej og nord for Vrejlev Klostervej (område 30).

Din er modtaget d. 04-10-2023 16:40

Indgivet indsigelse/bemærkning d. 04-10-2023 16:40

Vi har registreret følgende i din indsigelse/bemærkning:

Navn: john lund

Adresse: Vrejlev Klostervej, 886

Postnr: 9760

By: Vrå

Emne: Mulighed for vindmøller.

Kategori:

Indhold:

"Jysk Energi er åben for at etablere vindmøller indenfor området." ændres til "Der må ikke opstilles vindmøller på området"

Jysk Energi skriver at der ikke endnu er udpeget en præcis placering af et vindmølleområde. Det siger sig selv at et område med solceller og vindmøller er et helt andet visuelt projekt mht. naboer og kirken. Spørgsmål som antal og højde på vindmøllerne er ikke angivet. Kan Jysk Energi selv bestemme om solcellerne kan erstattes af vindmøller på et mindre område?

Jysk energi må melde ud nu om de vil have enten solceller eller vindmøller. Det kan have stor indflydelse på lodsejere og naboernes stillingtagen til anlægget om der også bliver stillet vindmøller op. Man bør ikke snige vindmøllerne ind ad bagvejen.

Vi har modtaget oplysninger fra dig eller om dig fra tredjemand. Dine oplysninger vil blive brugt i forbindelse med sagsbehandling efter planloven. Når vi modtager personoplysninger, er vi forpligtet til at give dig en række oplysninger, i henhold til Databeskyttelsesforordningens artikel 13 og 14, som du kan læse på følgende link. <https://hjoerring.dk/oplysningspligt-ktm>

Denne mail er afsendt automatisk, og kan derfor ikke besvares.

Sendt dato: (Tom)

Modtaget Dato: 04-10-2023 16:22

Vedrørende: Kvitteringsmail til john lund for modtagelse af indsigelse/bemærkning til Hjørrings Fordebat om solceller øst for Ålborgvej og nord for Vrejlev Klostervej (område 30)

Hjørring kommune kvitterer hermed for modtagelse af din indsigelse/bemærkning til Fordebat om solceller øst for Ålborgvej og nord for Vrejlev Klostervej (område 30).

Din er modtaget d. 04-10-2023 16:23

Indgivet indsigelse/bemærkning d. 04-10-2023 16:23

Vi har registreret følgende i din indsigelse/bemærkning:

Navn: john lund
Adresse: Vrejlev Klostervej, 886
Postnr: 9760
By: Vrå

Emne: Transformatorstation

Kategori:

Indhold:

Der er planlagt at anlægge en transformatorstation.Hvor stor er den og hvor på området ønskes den placeret.Hvor mange HZ yder anlægget.Er der lysovervågning ved transformatorstationen om natten?

Vi har modtaget oplysninger fra dig eller om dig fra tredjemand. Dine oplysninger vil blive brugt i forbindelse med sagsbehandling efter planloven. Når vi modtager personoplysninger, er vi forpligtet til at give dig en række oplysninger, i henhold til Databeskyttelsesforordningens artikel 13 og 14, som du kan læse på følgende link. <https://hjoerring.dk/oplysningspligt-ktm>

Denne mail er afsendt automatisk, og kan derfor ikke besvares.

Formand: Søren Thirup, Åkandevej 37
9800 Hjørring
Telefon 98 90 33 03

E-mail: formanden@fblihoerring.dk

Hjørring, 4. oktober 2023

Hjørring Kommune
Teknik- & Miljøområdet

Ang. fordebat om solcelle- og vindmølleplanlægning 2023 i Hjørring Kommune

FBL-Hjørring vil forholde sig til planlægningen ud fra *landskabelige* og *bygningskulturelle/kulturhistoriske* vinkler.

På det generelle plan vil vi fremføre følgende:

Vedr. solcelleparker

I kommuneplanens retningslinjer for vindmøller er der formuleret nogle ganske håndgribelige principper. Retningslinjerne for solenergi indeholder ikke noget tilsvarende. Her må man nøjes med betydeligt vagere formuleringer, hvilket efter vores mening bør ændres med bl.a. formuleringer om disse forhold:

- De enkelte solcelleparker bør ikke dække meget store arealer, da de teknificerer landskabet, tager ”magten” i landskabet og forringer oplevelsen af det med deres golde flader. Solcelleparkerne skal have en størrelsesmæssig balance med de dyrkede felter (markerne) i landskabet og de øvrige landskabsrum.
- I debatten om vindmøller fylder kritikken af vindmøllernes udseende uendelig lidt. Der har været koblet designere på produktionen af vindmøller, så de i udgangspunktet er smukke og elegante. Noget lignende burde gælde solcelleparker. Vindmøllerne rejser sig monolitisk i et landskab, der kan opleves mellem møllerne, mens solcelleparkerne lægger sig dækkende hen over en større flade, som for hvert projekt varierer. Derfor bør det i hvert enkelt tilfælde vurderes, hvordan solcelleparken gøres smukkest og mest elegant i landskabet, hvilket bør ske ved at knytte en landskabsarkitekt til hvert projekt. Landskabsarkitekten skal designe solcelleparken til det konkrete landskab, måske bryde den store tekniske flade op og lade naturens organiske former bryde igennem og formilde helheden.
- Solcelleparker skal ikke placeres klos op ad landsbyer. Landsbyerne skal, som anbefalet i kommunens visuelle arkitekturguide for det åbne land, opleves som klart afgrænsede i landskabet og ikke som sammenvoksede med et industrianlæg som en solcellepark. Der skal være en vis afstand.

- Mens det giver god mening at placere vindmøller langs motor- og landeveje, bl.a. fordi begge dele genererer en vis mængde støj, giver det ikke for os at se uden videre god mening for solcelleparker. Bilisten vil mellem vindmølletårne kunne opleve årets gang i naturen, mens solcellerne med deres dækkende konstruktion ikke tilbyder den samme lise for øjet til pendlere på vej til og fra arbejde. Solcelleparker bør ud fra den betragtning ikke ligge klos op ad trafikårer på længere stræk. Tilsvarende betragtninger gør sig gældende i forhold til jernbaner og togrejsende.

Vedr. vindmølleparker

Vi finder, at kommunen har opstillet nogle udmærkede principper og har ikke umiddelbart noget at tilføje.

I forhold til de konkrete projekter har vi nogle overordnede bekymringer og et par konkrete bemærkninger:

Kommunens nordøstlige hjørne

Vi finder, at der omkring Gårdbo Sø og landskabets overgang til Skagen Odde er særlige værdier, som bør beskyttes. Hele den geologiske historie om dannelsen af Skagen Odde, som landskabet så håndgribeligt er med til at fortælle, må ikke sløres eller skjules af industrielle energianlæg som solcelle- og vindmølleparker. Det samme gælder kulturhistorien om afvandingen af Gårdbo Sø. De ansøgte projekter vil ved en virkeliggørelse desuden forhindre enhver tanke om at genskabe Gårdbo Sø. Derfor finder vi det problematisk at godkende projekterne 7, 8 og 9 – og måske også 5 og 6.

Kommunens sydvestlige hjørne

Her er det ikke en sø, men en bakke, der kræver særlig opmærksomhed. Eller rettere: bakken med sit mægtige bygningsværk, Børglum Kloster. Klosteret har siden middelalderen ligget højt på sin bakke og egenmægtigt underlagt sig landskabet i den sydvestlige del af kommunen. Det historiefortællende landskab med sine æstetiske og ”magt”-mæssige strukturer er truet og kan nemt ødelægges. Indblik til og udblik fra klosteret vil formodentlig blive kraftigt påvirket af projekterne 34, 35 og 37. Desuden er projekter på arealerne, hvor 34 og 35 tænkes opført, blevet afvist for ikke særlig mange år siden. De samme argumenter, som den gang førte til afvisning, vil også i dag tale imod at godkende projekterne. Desuden peger planerne om at få klosteret optaget som UNESCO-verdensarv også i retning af, at projekterne ikke bør godkendes. Endelig synes projekt nr. 37 at ligge for tæt ved kysten i forhold til principperne for vindmølleparker.

Området øst for Hjørring

Der er søgt om opførelse af rigtig mange solcelleprojekter i trekantområdet Hjørring-Sønderskov-Tårs. Det rejser for os i FBL-Hjørring spørgsmålet om, hvor tæt en belægning af solcelleparker et landskab kan tåle, hvis det stadig nogenlunde skal bevare sin identitet? Og hvor hårdt kan man omkranse Lørslev med solcelleparker uden, at det påvirker byens liv og udvikling negativt? Vi vil umiddelbart mene, at nogle af projekterne 19 – 24 må udgå på grund af ”overbelastning” af landskabet.

Projekt nr. 16 ”Solceller på vestsiden af Løkkensvej nord for Bakholtm”

Dette projekt finder vi meget problematisk. Som trafikant – pendler, søndagsbilist eller turist – på vej mod Løkken får man på den strækning en fantastisk landskabsoplevelse med det meget åbne og flade landskab med Vennebjerg bakke, der ude til højre løfter sig med Vennebjerg Kirke og

Klangshøj, og til venstre herfor, skråt fremme til højre, ligger Rubjerg Knude massivt med sit ikoniske fyrtårn. Det vude vil blive voldsomt negativt påvirket af et stort solcelleanlæg, ligesom anlægget uden tvivl vil komme til at optræde dominerende i udsigten fra Klangshøj ved Vennebjerg Kirke.

Projekt nr. 29 ” Solceller ved Rønnovsholm vest for motorvejen”

Vi bemærker at denne solcellepark kommer meget tæt på Kornets Hus på tre sider. Det finder vi meget uheldigt. Når Kornets hus med støtte fra både kommunen og Realdania blev opført i det åbne landbrugsland for at formidle korn i bredeste forstand, så virker det bizart, hvis formidlingen nu skal ske i et hav af solceller. Desuden har Hjørring Kommune hædret Kornets Hus med kommunens arkitekturpris, og huset har vakt national og international opmærksomhed i arkitekturinteresserede kredse. Nok så vigtigt er huset velbesøgt og med til at markedsføre kommunen turismemæssigt.

Projekt nr. 30 ” Solceller øst for Ålborgvej og nord for Vrejlev Klostervej”

Når man forlader motorvejen ved Vrå-afkørslen og kører mod vest, vil der ganske kort efter åbne sig et smukt kig til venstre, hvor Vrejlev Kloster med Vrejlev Kirke præsenterer sig i al deres hvide skønhed. Men endnu inden man har lagt det sceneri bag sig, vil et betragteligt solcelleanlæg efter vores bedste vurdering begynde af presse sig på til højre, hvis projekt nr. 30 gennemføres. Ganske vist holder solcelleprojektet sig uden for afgrænsningen af det værdifulde kulturmiljø ”Vrejlev Kloster”; men vi finder det meget uheldigt, at man i stort set samme blik ser klosteranlægget til venstre og solcelleanlægget til højre.

Venlig hilsen

Søren Thirup
Formand, FBL-Hjørring

Fra: DKplan automailer [noreply@niras.dk]

Til: plansvar@hjoerring.dk

Registreringsdato: 3. oktober 2023

Sendt dato: (Tom)

Modtaget Dato: 03-10-2023 16:59

Vedrørende: Kvitteringsmail til john lund for modtagelse af indsigelse/bemærkning til Hjørrings Fordebat om solceller øst for Ålborgvej og nord for Vrejlev Klostervej (område 30)

Hjørring kommune kvitterer hermed for modtagelse af din indsigelse/bemærkning til Fordebat om solceller øst for Ålborgvej og nord for Vrejlev Klostervej (område 30).

Din er modtaget d. 03-10-2023 17:00

Indgivet indsigelse/bemærkning d. 03-10-2023 17:00

Vi har registreret følgende i din indsigelse/bemærkning:

Navn: john lund
Adresse: Vrejlev Klostervej, 886
Postnr: 9760
By: Vrå

Emne: Afskærmning af solcelleanlæg projekt 30 med læhegn

Kategori:

Indhold:

Teksten "læhegn af egnspecifikke arter" ændres til "Etablering af jordvold ,højde min. 3m.Derudover etableres et læbælte i 5 rækker med træer og buske,heraf flere stedsegrønne buske og træer med en afstand på 1.5 - 2m og med en opnåelig højde på min. 7-10 m. for træernes vedkommen-de. Gerne med et bælte af hurtigvoksende ammetræer f.eks. Popler."jvf. lignende betingelser for Grøngas, Vrå og Vrejlev Møllegård.

Yderligere fordele: Mere grønt og naturligt udseende, læ for kraftig vind.

Der ønskes visualiseringer af det endelige område med og uden det ønskede læbælte fra forskellige positioner.

Vi har modtaget oplysninger fra dig eller om dig fra tredjemand. Dine oplysninger vil blive brugt i forbindelse med sagsbehandling efter planloven. Når vi modtager personoplysninger, er vi forpligtet til at give dig en række oplysninger, i henhold til Databeskyttelsesforordningens artikel 13 og 14, som du kan læse på følgende link. <https://hjoerring.dk/oplysningspligt-ktm>

Denne mail er afsendt automatisk, og kan derfor ikke besvares.

Fra: DKplan automailer [noreply@niras.dk]

Til: plansvar@hjoerring.dk

Sendt dato: (Tom)

Modtaget Dato: 10-09-2023 17:59

Vedrørende: Kvitteringsmail til Dennis Kragelund Hansen for modtagelse af indsigelse/bemærkning til Hjørrings Fordebat om solceller øst for Ålborgvej og nord for Vrejlev Klostervej (område 30)

Vedhæftninger: 20235619 - Underskrifter mod solceller ved Guldager.pdf

Hjørring kommune kvitterer hermed for modtagelse af din indsigelse/bemærkning til Fordebat om solceller øst for Ålborgvej og nord for Vrejlev Klostervej (område 30).

Din er modtaget d. 10-09-2023 17:59:00

Indgivet indsigelse/bemærkning d. 10-09-2023 17:59:00

Vi har registreret følgende i din indsigelse/bemærkning:

Navn: Dennis Kragelund Hansen

Adresse: Vestermarksvej 25

Postnr: 9760

By: Vrå

Emne: Projekt 30 solceller ved Guldager

Kategori:

Indhold:

Kære Hjørring byråd

Hvis man ser på de indkomne ansøgninger til Ve-anlæg i Hjørring kommune, så er der snart ikke mange gyldne agre tilbage her i Guldager, hvis hele området skal udlægges til solceller.

Vi valgte for tre år siden at realisere vores drøm om et hus på landet, vi købte en faldefærdig øjenbæ, og byggede vores drømmehus. Vi har brugt over 4.000.000 kr og utallige timer på byggeriet, og er siden blevet utroligt glade for vores lille lokalsamfund omkring "Himmeriget". Det ser ud til at blive en meget dårlig investering, hvis dette solcelleanlæg stemmes igennem. Vi kommer i stedet til at bo i et industriområde.

Vi har pt 5 biogas anlæg rundt om os inden for få km, og en del af de helt store møller. Så man skulle mene, at vi i Guldager har taget vores del med henblik på statens grønne energiplaner og ønskede Co2 besparelser.

Ansøgeren ligger vægt på, at der ikke sprøjtes mere på jorden efter anlægget er etableret, og det er godt for grundvandet. Til gengæld opsættes der tudegrimme solceller der forurener betydeligt mere end ved traditionel landbrug. Eksempelvis er der ofte anvendt bly i produktionen, dette vil blive skyllet ned på jorden.

Jeg har haft kontakt til det lokale vandværk, de har INGEN interesser i området. De sigter mere mod øst for Harken, hvor der også er søgt om et kæmpe solcelleanlæg. Der er ikke nogen brønde eller borer i området, og jorden, anlægget skal stå på, er noget af det bedste landbrugsjord i området, god muld med et tykt lag ler under. Jeg stiller spørgsmål ved påstanden om dårlig jord, har teknisk forvaltning overhovedet set en jordprøve, inden de bare tager ansøgers ord for det? Han er vist fra Holstebro.....

Anlægget kommer til at skæmme hele Ålborgvej fra Grøngas til Harken og MEGET tæt på det gamle smukke Vrejlev Kloster.

Kan byrådet bare sige OK til at arbejde videre med et projekt, uden at naboer får mulighed for at komme med deres mening? Med 35 anlæg videre i processen, er det næsten ikke til at tænke hvor meget uvenskab og fortvivelse der bliver blandt de pårørte borgere. Hvis det bliver et offentligt møde, får jeg, som erhvervsdrivende i lokalområdet, nok ikke mange point for at skulle mundhugges med ansøgerne.

I screeningskemaet nævnes det, at der er flere energiforbrugende anlæg i nærheden. ALLE større energiforbrugende industrier i Vrå, Fynbo fods, Vrå Dampvaskeri, Idrætscenter Vendsyssel, Vrå fjernvarme, Grøngas og Vrejlev biogas samt flere, har alle deltaget i ansøgningen om møllerne ved Vrå. Der er ingen der har vist interesse for solcelleanlægget, som kommer til at skæmme en af de mest befærdede veje i kommunen.

De eneste som bruger en del strøm er de to biogas anlæg, de har begge enorme tagflader de bare kan fylde op med solceller, i stedet for som her at optage plads, som kunne bruges til at dyrke madvarer eller afgrøder til at smide i biogas anlæg...I den af teknisk forvaltning udført screening, har man ikke overvejet at to store energiforbrugere som Orion og Rønnoholm biogas, ville nyde godt at anlægget på Kirketerp's jorde, men kun at der skal tages "hensyn" til kornets hus. De burde om nogen være interreseret i at kunne fremhæve en grøn profil.

I vores lille "Himmerige" bliver der stadig holdt gadefester for en større del af området, og selv tidligere beboere kommer til festen. To af vores kære naboer har sat huset til salg, en anden overvejer kraftigt, og jeg kan love, at det gør vi også. Så må vi tage det tab der evt skulle komme, for dette skal ikke være vores udsigt..

Jeg kan læse at til mødet med ansøgerne slog kommunen på at det ville være smart at samle solceller, møller og biogas. Samme opstilling kan gøres ved Orion og Rønnoholm, hvor solcellerne bliver placeret op af motorvejen og på den måde ikke vil blive så synlige for naboer.

Jeg kan forstå at ansøger også er i dialog med Vrejlev kloster, for at bruge deres jord til at lave anlægget større. I den ende hvor klosterets jord ligger er der ingen beboelse ud over lodsejerne. Her kunne man som minimum skubbe anlægget længere fra Vestermarksvej og mod syd øst, og undlade at anvende Kirketerps jord. På denne måde ville hele beboelses området ved Guldager ikke blive påvirket.

Vedhæftet lidt læsestof vedrørende solceller. Der oplyses bla at bagsidefolien på nogle solceller indeholder Pfas, og at der er anvendt bly i nogle samlinger. Så er det nok bedre med lidt gylle :-)

Jeg ville vedhæfte et billede af udsigten fra vores ejendom, som bliver til ørken/industri område med solceller, men dette er åbenbart ikke mulig...

Jeg håber at byrådet vil tænke sig godt om når de udvælger projekterne. Og overveje om de ville have et sådant anlæg omkring sig.. Jeg har vedhæftet underskrifter fra samtlige beboere omkring solcelleanlægget, som alle er i mod projektet, på nær de de få der sælger deres jord til projektet.

På vegne af beboerne i og omkring Guldager.

[VEDLAGT: 19 UNDERSKRIFTER]

Vi har modtaget oplysninger fra dig eller om dig fra tredjemand. Dine oplysninger vil blive brugt i forbindelse med sagsbehandling efter planloven. Når vi modtager personoplysninger, er vi forpligtet til at give dig en række oplysninger, i henhold til Databeskyttelsesforordningens artikel 13 og 14, som du kan læse på følgende link. <https://hjoerring.dk/oplysningspligt-ktm>

Denne mail er afsendt automatisk, og kan derfor ikke besvares.

Vedhæftede filer:

20235619 - Underskrifter mod solceller ved Guldager.pdf:<https://hjoerring.viewer.dkplan.niras.dk/pdfs/hearing/20235619> -

Underskrifter mod solceller ved Guldager.pdf